

**NARDI**



# **LVAS**

## **MAŠINA ZA PRANJE**

**Novi Beograd:** 011/ 31 33 598; 011/ 31 33 597; 011/ 31 33 264; 011/ 31 33 826  
Bul. Arsenija černojevića 66

**SRB** UPUTSTVO ZA UPOTREBU

## POSTOVANI KORISNICI

Zahvaljujemo vam što ste izabrali naš proizvod, sinonim za kvalitet i sigurnost. Nadamo se da će isti odgovori vašim potrebama i zahtevima. Kada god smo vam potrebni ne dvoumite se potražite nas. Mi ćemo uvijek biti uz vas kada god vam je potrebno za saradnju i za pružanje svih potrebnih informacija vezanih za proizvode NARDI.

## UPUSTVO ZA IZBOR PROGRAMA PRANJA DELIKATNO PRANJE dugme 9 levo

Podšavanje dugmice za programiranje	N°	Maksimalno punjenje (kg)	Podšavanje temperature C°	Iskljućavanje centrifuge	Polu-pun bubanj	Izbor centrifuge	Uklj/Iskj.	Preparat za pre-pranje	Preparat za osnovno pranje	Omekšivać	Opis ciklusa pranja
Polu-fine tkanine- normalno umašćene	G	1,5	60	<input type="checkbox"/>	<input type="checkbox"/>	●	0	1	2	3	Pre-pranje 3 ispranja
								0	1	2	
Delikatne tkanine – blago umašćene		1,5	30-40	<input type="checkbox"/>	●	●	0	1	2	3	3 ispranja
Polu-fine tkanine-normalno umašćene	H	1,5	60	<input type="checkbox"/>	<input type="checkbox"/>	●	0	2	3	3	Pre-pranje 3 ispranja centrifugiranje
								0	2	3	
Delikatne tkanine –blago umašćene		1,5	30-40	<input type="checkbox"/>	●	●	0	-	-	3	1-ispranje Omekšivać i centrifugiranje
OMEKŠIVAĆ	I	1,5	-	<input type="checkbox"/>	●	●	0	-	-	-	Ispranje i centrifugiranje
Ispranje/ centrifugiranje	L	1,0	-	<input type="checkbox"/>	●	●	0	-	-	-	3-ispranje Omekšivać i centrifugiranje
Topla voda za vunu	M	1,0	30-40	<input type="checkbox"/>	●	●	0	2	3	3	Omekšivać i centrifugiranje
Hladna voda za vunu								-	2	3	
Ispranje/ centrifugiranje	N	1,0	-	<input type="checkbox"/>	●	●	0	-	-	-	centrifugiranje

● ne etičke dugme  
○ etičke odabrano dugme  
o prišite dugme

Simbol  na proizvodu, ili na dokumentima koja prate proizvod, označava da ovaj proizvod ne sme biti tretiran kao kućni otpad već se mora odneti na odgovarajuće mesto na kome se vrši reciklaža električne i elektronske opreme. Odlaganje se mora vršiti u skladu sa lokalnim propisima o zaštiti životne sredine koji se tiču odlaganja otpada.

**UPUTSTVO ZA IZBOR PROGRAMA PRANJA**  
**NORMALNO PRANJE** dugme 9 desno

Opis ciklusa pranja	Zdrave/farbane tkanine sa pre-pranjem				Zdrave/farbane tkanine bez pre-pranja					
	Pre-pranje Pranje	Pranje	3 ispiranja centrifugiranje		Pranje	3 ispiranja centrifugiranje	3 ispiranje omekšivač centrifugiranje	3 ispiranja omekšivač centrifugiranje	3 ispiranje omekšivač centrifugiranje	
Omekšivač	3	2	3		3	2	3	3	-	
Preparat za osnovno pranje	1	2	1		-	2	-	-	-	
Preparat za pre-pranje	1	2	1		-	2	-	-	-	
Ukj/Iskj.	0	0	0		0	0	0	0	0	
Izbor centrifuge	<input type="checkbox"/>	<input type="checkbox"/>	<input type="checkbox"/>		<input type="checkbox"/>	<input type="checkbox"/>	<input type="checkbox"/>	<input type="checkbox"/>	<input type="checkbox"/>	
Polu-pun bubanj	<input type="checkbox"/>	<input type="checkbox"/>	<input type="checkbox"/>		<input type="checkbox"/>	<input type="checkbox"/>	<input type="checkbox"/>	<input type="checkbox"/>	<input type="checkbox"/>	
Isključavanje centrifuge	<input type="checkbox"/>	<input type="checkbox"/>	<input type="checkbox"/>		<input type="checkbox"/>	<input type="checkbox"/>	<input type="checkbox"/>	<input type="checkbox"/>	<input checked="" type="checkbox"/>	
Podešavanje temperature C°	90	60	30-40		90	60	30-40	-	-	
Maksimalno punjenje (kg)	4,5	4,5	4,5		4,5	4,5	4,5	4,5	4,5	
N°										
Podešavanje dugmića za programiranje	<b>Zdrave tkanine</b> Veoma umišćene Farbane tkanine sa normalnim bojama Farbane tkanine sa specifičnim bojama				<b>Zdrave tkanine</b> Normalno umišćene Farbane tkanine sa normalnim bojama Farbane tkanine sa specifičnim bojama				<b>Ispiranje/centrifuga</b> <b>Omekšivač/centrifuga</b> <b>centrifuga</b>	

ne stišćite dugme  
 stišćite odabrano dugme  
 pritisnite dugme

**TEHNIČKI POKAZATELJI**

Poštovani klijenti ,  
 Mi Vam se zahvaljujemo što ste odabrali naš proizvod.  
 Molimo vas da pažljivo pročitate ovo tehničko uputstvo, koje će vam pružiti mnogo korisnih savjeta u vezi upotrebe i održavanja uređaja.  
 Pribeležka: Originalne rezervne dijelove za naš proizvod isključivo možete naći u našem centru za tehničke usluge.  
 Pažnja: Ovaj uređaj vam se treba dostaviti zajedno sa ambalazom, sadrži ajem tehničkog uputstva i garantnim listom, u suprotnom slučaju tražite ih od dostavljača.  
 Da bi se izvršila servisna usluga u garantnom periodu, osoba koja je kupila ovaj proizvod je dužna da u roku od 8 dana priloži i ovlaštenom službenom licu overen (sa pečatom i datumom) garantni list.  
 Pažnja: Ovaj uređaj se treba koristiti isključivo za pranje rublja, u suprotno svaka druga upotreba smatrala bi se kao "neispravna i opasna".

<b>Kapacitet</b>		
Pamučne tkanine	4,5eđ	<u>moćnost</u>
Sintetičke tkanine	1,5eđ	2200V
Fine vunene tkanine	1,0eđ	<u>zaštita</u>
		13Rmp
Visina	820mm	<u>pritisak vode</u>
Širina	595mm	0,5 0,10bar
Dubina	570mm	<u>dodatci</u>
		dovodno crevo
		odvodno crevo
<u>Standardno napajanje</u>	230 240 V 50 HzAC	

**INSTALIRANJE**  
**RASPAKOVANJE**

- Odstranite kartonsku ambalazu, čvrste rubove i plastične delove.
- Odstranite osnovu od stiropora.
- Odvijte 4-navrtke u zadnjem delu mašine za pranje.
- Umetnite ručni odvijač u 4-otvora, pomerajući gumene podmetače u desno, a zatim u levo, sve dok distancioni podmetači iz zadnje ploče ne padnu na zemlju. Navalite mašinu za pranje unapred i odstranite 4- podmetača (slika 2)

## POVEZIVANJE MAŠINE ZA PRANJE SA VODOVODNOM INSTALACIJOM DOVOD VODE

Mašina za pranje može biti povezana jedino sa dovodom hladne vode.

Osigurajte se da je pritisak u hidroinstalaciji u okviru dozvoljenih vrednosti od 0,5 do 8 bar., u suprotnom slučaju ukoliko je pritisak veći, instalirajte odgovarajući ventilj za smanjenje pritiska.

Najprije zategnite crevo A (slika 4) sa cjevom B; povežite fitting sa drugim krajem prema dovodu hladne vode i na kraju odstranite filter. Ukoliko creva koje povežete sa novim nisu upotrebljavane već dugo vreme, mi vas savetujemo da ih prethodno očistite tako što ćete kroz njih propustiti tekuću vodu, čime ćete odstraniti zaostale nečistoće koje se u njima nalaze.

## ODVOD VODE

Crevo D je već pričvršćeno za mašinu za pranje; otvoreni kraj je priključen za istečnu cjev ili za rub kuhinjskog umivaonika (slika 6)

Ne ostavljajte otvoreni kraj u vodu.

Nemojte činiti crevo dužim od 1 metra, ali ukoliko isto crevo nastavite pazite da unutrašnji dijametar bude isti sa fabričkim crevom. (najmanje 4ñm)

Slobodni kraj creva pozicionirajte na 50ñm maksimalne visine.

## POVEZIVANJE SA ELEKTRIČNOM INSTALACIJOM

Uređaj je opremljen sa troičnim kablom i radi na naizmjeničnu struju sa monofaznim napajanjem 220 240v (50-60 Hz)

Provodnik za uzemljenje je obojen sa plavo/zelenom bojom (slika 5).

## POVEZIVANJE DOVODNOG KABLA

Dovodni kabel na mašini za pranje uključite u utičnicu koja je predviđena za ovaj uređaj t.j. sa mogućnošću da izdrži opterećenje mašine za pranje.

U slučaju direktnog povezivanja dovodnog kabla (t.j. bez utikača i utičnice) upotrebite takozvanu spojnicu (rednu klemu) sa minimalnim razmakom između kontakata od 3mm.

Provodnik za uzemljenje ne prekidajte, nego i njega povežite kako i ostale. Prije nego počnete sa povezivanjem električnog kabla sa mrežom za napajanje budite sigurni da je:

Sistem za napajanje standardno povezan za uzemljenje, u suglasnosti sa standardima CENELEC.EN60355-1.

Utičnica uređaja treba biti postavljena na lako dostupnom mestu.

Ne upotrebljavajte reduktore, adaptere, ili slične aparate koje mogu izazvati pregrevanje ili paljenje.

Proizvođač nije odgovoran za bilo kakvu direktnu ili indirektnu povredu nastalu zbog pogrešnog instaliranja ovog uređaja ili zbog neispravnog električnog povezivanja.

## ŠEMA ZA UGRAĐIVANJE

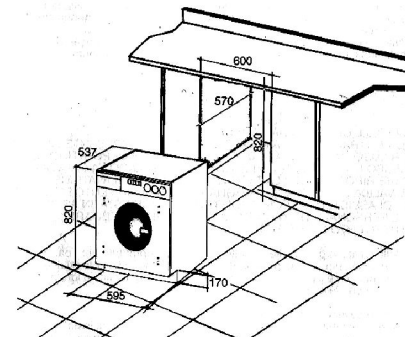

## INTERNACIONALNI SIMBOLI TKANINA

Etikete koje se nalaze na tkaninama daju vam mogućnost da odaberete najodgovarajući program pranja.

Snažno dejstvo Pranje Delikatno dejstvo	95 Pranje na 95° 95	60 Pranje na 60° 60	40 Pranje na 40° 40	30 Pranje na 30° 30	Delikatno Ručno Pranje	NEMOJTE PRATI
Bjeljenje	Bjeljenje u hladnoj vodi	NEMOJTE BJELITI				
Peglanje	Snažno peglanje na 200°C	Sredno peglanje na max 150°C	Sredno peglanje na max 100°C	NEMOJTE PEGLATI		
Suho čišćenje	Suho čišćenje sa svakim tipom rastvarača (A)	Suho čišćenje sa peroksidom, kerozinom, čistim alkoholom (P) R 111 i R 113	Suho čišćenje sa kerozinom, čistim alkoholom (F) i R 113	NE ČISTITE SUHO		
Sušenje	Sušenje u horizontalnom položaju	Sušenje na zakačaljci	Sušenje u prostoriji	Snažno dejstvo Delikatno dejstvo Sušenje u sušilici	NE SUŠITE U SUŠILICI	

## INSTRUKCIJA ZA MONTA U VRATA SA DISKRETNIM KONTROLNIM PANELOM NA MAŠINI ZA PRANJE

Postavite šablon na gornjem kraju panela vrata. Šablon je predviđen za levo i desno otvaranje i označen je sa "RIGHT"-desno i "LEFT"-levo.

- Odstranite 4- zaštitna poklopca na otvorima za fiksiranje koji se nalaze na prednjem panelu.
- Nivelirajte visinu mašine do eljenog položaja pomoću podesivih nožica. Ukoliko to nije moguće, za uspešnu nivelaciju postavite jednu ravnu dasku ispod nožica.
- Napravite otvore za šarke "R" i obeležite planski određene otvore "D" (slika 1)

Montirajte šarke i magnete na uređaju, zatim postavite vrata na te šarke i regulisajte istu pomoću zavrtnji "F/G".

Prije nego što je izašao iz proizvodnih pogona ovaj uređaj je bio proveren i ispitao od strane eksperata i specijalizovanog personala s ciljem da se dobiju najbolji rezultati. Ukoliko se na vašem kućanskom aparatu pojave bilo kakvi problemi ili oštećenja, odmah se trebate obratiti na mestu gde je kupljen taj aparat ili do najbližeg servisnog centra i da im detaljno objasnite o kakvom je problemu reč. Isto tako nemojte zaboraviti da se originalni rezervni delovi mogu nabaviti samo u našim specijalizovanim servisnim centrima.

### INSTALIRANJE

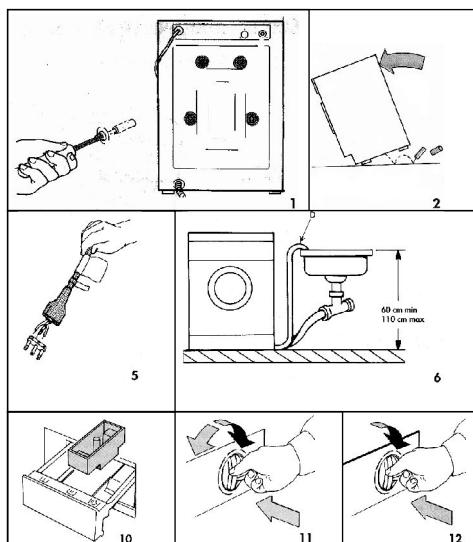

### EKSPLOATACIJA

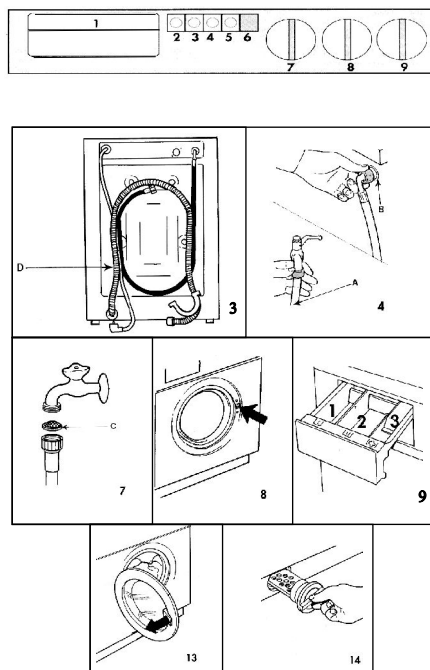

## UGRAĐIVANJE

### NIVELIRANJE

Sa reguliranjem nožica možete promeniti visinu uređaja i da ga pri tome dovedete u horizontalnom poziciji (maksimalna razlika u visini je 2 °)

U slučaju ako je uređaj montiran na drvenoj osnovi moguće je da se pojavi vibracija tokom centrifugiranja. U takvom slučaju preporučujemo vam da postavite stabilnu drvenu platformu sa minimalnom debljinom od 22 mm.

### UGRAĐIVANJE KUHINJSKOG NAMEŠTAJA

Postavite mašinu u tačno određeno mesto (t.j. dimenzije otvora da odgovaraju promjeru mašine datom u tehničkom uputstvu) i pritom pazite da ne pritisćete dovodno i odvodno crevo. Priključci za dovod i odvod vode trebaju biti slobodni i lako dostupni.

### INSTRUKCIJE ZA MONTIRANJE VRATA

Na mašini za pranje mogu biti montirane šarke za montažu u vrata. Oni se mogu montirati i sa leve i sa desne strane i pri tome vrata koju ćete vi montirati biće ista kao i ostali kuhinjski elementi. (slika 8)

## EKSPLOATACIJA

Neposredno prije nego što uključite mašinu osigurajte se da je kabel za dovod struje ispravno uključen u kontaktu, da je dovodno crevo povezano sa dovodnim ventilijem i da prema tome dovodni ventilij bude u otvorenoj poziciji i svakako da odvodno crevo bude povezano u suglasnosti sa instrukcijama.

- Ostava za deterdenti za mašinsko pranje
- Izbor centrifugiranja
- Dugme za uključavanje polu-punog bubnja
- Dugme za isključavanje centrifugiranja
- Signalna lampica
- Regulator za odabiranje željene temperature
- Tajmer za sušilicu
- Izbor programa ispiranja

### 1-OSTAVA ZA DETERDENTE ZA PRANJE

Prije nego pustite u pogon mašinu za pranje napunite posudu (slika 9)

- Deterdenti za pre-pranje
- Deterdenti za osnovno pranje (u slučaju tečnog deterdenta stavite ga u dopunski odeljak (slika 9))
- Dodatni preparati za beljenje

Količina deterdenta varira u zavisnosti od tvrdoće vode (takva informacija se može dobiti od odgovarajuće institucije) i od količine tkanine koju perete. Pun se dozer upotrebljava jedino pri pranju veoma prljavih tkanina.

Ukoliko tkanina nije veoma umašćena, smanjite količinu praška i eliminirajte pre-pranje.

Sledite instrukcije, prikazane na mašini za određene preparate kao što su preparati za beljenje, belila i drugi preparati. Za takve preparate koristite odeljak No 3 (Br. 3), a u slučaju većih količina odeljak br.2.

#### N.B.KORIŠĆENJE RASPRSKIVAČA ZA TEČNE PREPARATE

Ukoliko je za potrebe pranja potrebno da upotrebite tečni preparat, rasprskivač za tečni preparat trebate staviti u odeljku 2. Preporučujemo vam upotrebu ove vrste preparata u programima koje nemaju pre-pranje. Količina preparata koje ćete vi upotrebiti treba biti u skladu sa instrukcijama koje predlaže sam proizvođač. Pažnja: Molimo vas da odстранite dodatke za tekući preparat prije nego što upotrebljavate praškasti preparat za pranje.

#### 2. IZBOR CENTRIFUGIRANJA

Morate se odabrati broj okretaja centrifuge. Pritisnite dugme 500 ob./min. (preporučuje se za programe „sintetičke tkanine“ è „vuna“) Otpustite dugme: Maksimalan broj obrtaja.

#### 3.PRANJE SA POLU-PUNIM BUBNEM

Kada je bubanj pola-pun izaberite dugme „pola-pun bubanj“ i pri tome smanjite količinu preparata za pranje. Ovime se smanjuje vreme trajanje pranja, utrošak energije i količina vode u rezervoaru.

#### 4.ISKLJUČAVANJE CENTRIFUGE

Preporučuje se za pranje zavesa ili sintetičkih tkanina. Ciklus pranja završava sa zadnjim ispiranjem i perilica ostaje puna vode.

#### 5.UKLJUČAVANJE/ ISKLJUČAVANJE

Uključava ili isključava mašinu za pranje.

#### 6.SIGNALNA LAMPICA

Pokazuje da mašina za pranje radi.

#### 7.IZBOR ELJENE TEMPERATURE

Pritisnite prema dole i okrenite regulator udesno ili ulevo da biste izabrali eljenu temperaturu ( slika 1)

#### 8.TAJMER ZA SUŠILICU

Okrenite dugme 8 na minute. Sa njim podešavate sušenje.

#### 9.IZBOR PROGRAMA ZA PRANJE

Sa ispravnom primenom programa datim u tabeli možete izabrati najodgovarajuću programu pranja.

Pažnja: Pritisnite i okrenite dugme samo u smjeru kazaljki sata. Nikad ne okretajte dugme za centrifugiranje tokom ciklusa pranja. (slika 12)

#### **UŠTEDA ENERGIJE**

#### ČIŠĆENJE BUBNJA

Proveravajte, kako ne bi ostale metalne stvari u mokrom bubnju kao (igle, bezopasne igle), koje mogu izazvati stvaranje korozije, i pored toga što je bubanj napravljen od nekorodirajućeg materijala.

Odстранite korozivne fleke sa tkaninom, mekom krpom ili preparatom, koji ne sadrži hlor, nikad sa staklenom vunom.

#### ČIŠĆENJE FILTRA KA CREVU ZA DOVOD VODE

Redovno čistite filter prema crevu za dovod vode crevu (slika 15), odvijte crevo, izvadite filter i očistite ga pod mlazom tekuće vode.

#### DUGOTRAJNO NEUPOTREBLJAVANJE

U slučaju produženog nekorišćenja aparata:

Isključite mašinu iz električnog napajanja

Ostavite vrata otvorenom

Otkaçite crevo za dovod vode.

#### NEZADOVOLJAVAJUĆI RAD

U slučaju problema koje se odnose na rad mašine za pranje, prekinite njen rad i osigurajte se da:

Dugmići elektronskog sistema nisu pregoreli

Vrata je zaključena

Dugme za uključavanje/isključavanje je pritisnuto

Ventil za dovod vode je otvoren

Filter ka crevu za dovod vode nije zapušten

Odvodno crevo nije savijeno

Zadnja faza centrifugiranja nije otvorena zbog disbalansa koji je nastao zbog velike količine odeće, neispravno postavljene u bubnju.

Ukoliko i nakon provera ne uspete rešiti probleme, odmah se obratite do najbližeg servisnog centra, objasnite za koji je model mašine za pranje reč i recite im koji je serijski broj.

#### TRANSPORT

Ukoliko je potrebno da se mašina ponovo transportira, potrebno je da ponovo postavite transportnu zaštitu.

Isključite mašinu iz električnog napajanja

Otvorite 8- zavrtnje za fiksiranje koje se nalaze na zadnjoj ploči.

Namestite 4- zaštitne zavrtnje sa gumenim podmetačima, koji su već bili postavljeni u mašini i tokom instaliranja, a zatim postavite zavrtnje u velikim otvorima na zadnjoj ploči i postavite 4- podmetača za ploču.

Postavite zadnju ploču na uređaju: Prvo postavite 4- zaštitne zavrtnje za transportiranje, a zatim pričvrstite zadnju ploču sa gornje strane koristeći 8 zavrtnji.

## STEPENI SUŠENJA

Oni su obele žani na periferiju dugmića 8 za program sušenja. Različiti stepeni sušenja mogu biti odabrani na sledeći način:

Sa zaostalim stepenom vla nosti oko 15%, idealna za peglanje, okrenite dugme na 60 minuta.

Sa zaostalim stepenom vla nosti oko 7%, sa kojim se odeća vadi iz garderobe, okrenite dugme na 80 minuta,

Savršeno suho, sa stepenom vla nosti oko nule, okrenite dugme na 140 minuta.

## KAKO DA RUČNO POSTAVITE PROGRAME ZA SUŠENJE

Da biste osušili prane stvari, koje su završili sa pranjem u perionici, prvo proverite sadržaj bubnja i izvadite višak količinu rublja, kao što je obeleženo na podeljku "maksimalno punjenje za ciklus sušenja". Izaberite stepene koje su za sušenje, kada ćete okrenuti dugme 8 u smeru kazaljke sata do pozicije, obeležene u podeljku "stepeni sušenja", okrenite dugme 9 na jednu od sledeće dve pozicije:

Ciklus centrifugiranja programa F za sušenje zdravih materijala.

Program L za sušenje sintetičkih tkanina.

(NE SUŠITE VUNENU ODEĆU U SUŠILICI)

## AUTOMATSKO ODREĐIVANJE CIKLUSA PRANJA/SUŠENJA

Namestite način pranja u mašini, kao što je prikazano u podeljku "maksimalno korišćenje ciklusa sušenja", osigurajte se da dugme 4 za isključavanje centrifuge X nije pritisnuto. Uključite dugme 3 za "1/2 ispunjeni bubanj" S. Odredite program koji je neophodan sa okretanjem dugmeta 9, naglasite tajmer 8 na vreme sušenja u zavisnosti od stepena vla nosti, koji hoćete. Uključite mašinu, koja kada završi sa ciklusom pranja na određenom programu, automatski prelazi ka ciklusu sušenja.

## ČIŠĆENJE I PODRŠKA

Prije nego što otpočnete bilo kakvu aktivnost, koja je povezana sa čišćenjem i podrškom, isključite mašinu i izvadite kabel iz utičnice.

### ČIŠĆENJE

Za vanjsko čišćenje upotrebljavajte pamučnu tkaninu, koja je natopljena specijalnim preparatom. Nemojte upotrebljavati abrazivne produkte i rastvarače.

### ČIŠĆENJE

#### VANJSKOG FILTRA

Redovno čistite drena žni filter, koji se nalazi u osnovi mašine za pranje.

Čistite ga svaki put kada ste u mašini prali tkanine koje ispuštaju konce.

Postavite pljoskату tavu ispod filtra, da biste sakupili zaostalu vodu u pumpi.

Okrenite zatvarač u levo i odstranite filter (slika 14).

Odmah nakon čišćenja filtra i istekivanja vode iz otvora mašine, ponovo postavite filter i okrenite udesno, kako bi se isti zatvorio. U slučaju opasnosti od zamrzavanja, izvadite celu količinu vode iz mašine kako biste izbegli oštećivanje pumpe.

- U slučaju pranja slabo umašćenih tkanina, odaberite program bez pre-pranja.
- Najbolji rezultati pranja dobijaju se kada je bubanj pun (pogledajte programe u tabeli), ali nikad nemojte nadmašivati kapacitet.
- Koristite programu „pola-pun bubanj“ kada je mašina za pranje napunjena u „S“ kapacitetu.
- Upotrebljavajte manju količinu preparata za pranje kada je količina tkanina manja da biste mogli upotrebljavati programe kao što su „Zdrave tkanine“, „Obojeno pranje“ i „Sintetičke tkanine“.

## **PRIPREMNI RAD**

- Odaberite programu „Zdrave tkanine“ (dugme 9)
- U odeljku „S“ stavite preparat br.2
- Prođite na ciklus ispiranja bez postavljanja pranja. Na ovaj način se svi ostatci u bubnju odstranjuju.

## **FUNKCIONISANJE**

- Budite sigurni da dugme 5 nije uključeno prema dole.
- Programirajte način pranja u suglasnosti sa tabelom datih programa i pazite na etikete tkanine koju ćete prati. Fine tkanije je neophodno prati specijalnim preparatima. Vunene tkanine se mogu prati jedino u slučaju ako se ne sakupljaju, u suprotno preporučuje se da se iste ručno operu, kao i fine tkanine koje mogu ispuštiti boju.
- Ukoliko perete farbane tkanine budite sigurni da su boje stabilne t.j. da ne puštaju boju tokom pranja, u suprotnom slučaju takve tkanine operite posebno i na niskim temperaturama. Čak i stabilne boje mogu nestati ukoliko tokom pranja upotrebljavate sna žni alkalni rastvor koji sadr ži i komponentu za bjeljenje.
- Pa žljivo proverite u d epove tkanina, da mo žda nije ostala neka stvar, uključavajući i takve koje mogu osloboditi hrđu.
- Pletene gornje tkanine prije pranja okrenite iz unutrašnje strane, ili ukoliko su tkanine sa dugmićima, oni obavezno moraju biti zakopčane.
- ženske čarape ili sintetičke tkanine postavljajte u odgovarajuću mre žicu.
- Otvorite vrata (slika 13) sa povlačenjem ručice prema sebi. (mašina za pranje sa sistemom zaključavanja brave, koji ne dozvoljava da vrata bude otvorena tokom pranja, nego ćete to učiniti tri minuta, nakon što isključite mašinu)
- Napunite mašinu za pranje bez nadmašavanja maksimalnog kapaciteta i ostavite oko 5 cm. slobodnog prostora. U slučaju mokrog pranja napunite bubanj samo do pola.
- Zatvorite vrata i osigurajte se da je zaključena.
- Stavite od preparata za pranje u odgovarajućem odeljku i zatvorite ostavu 1.
- U skladu sa potrebama pritisnite dugme 2 (centrifugiranje) ili 3 (pola-pun bubanj S) ili 4 (isključavanje centrifuge)
- Pritiskom na dugme 7 vi ćete odabrati željenu temperaturu.
- Pritiskom na dugme 9 vi ćete odabrati željenu program.
- Pritiskom na dugme 5 mašina za pranje će početi sa radom a istovremeno biće uključena signalna lampica.

## PRANJE

- Pozicija dugmeta 9 pokazuje fazu rada mašine za pranje.
- Za vreme funkcionisanja sa alkalnim rastvorom na programu „pre-pranja“, i programa „osnovnog pranja“, dugme 9 ostaje nepokretno sa vremena na vreme.
- Programi pranja rade pri tri različita stepena u zavisnosti od broja okretaja, a isto tako i vremetrajanje „pranja“ i „pauze“ je različito.
- Prane stvari koje se trebaju sušiti u električnu sušilicu, neophodno je centrifugirati.
- Programi „fine tkanine“ i „vuna“ završavaju nakon zadnjeg ceđenja vode, bez centrifugiranja pranih stvari. Ukoliko elite da centrifugirate, okrenite dugme 9 na poziciju N (ispumpavanje/centrifugiranje), i osigurajte se da dugme 4 „isključavanje centrifuge“ nije pritisnuto. U slučaju da elite da ocedite vodu bez centrifugiranja, osigurajte se da push button (dugme za pritisnuti) nije pritisnuto.
- Na kraju normalnih programa sa pranjem i centrifugiranjem, prane stvari se mogu izvaditi.

## NAKON CIKLUSA PRANJA

- Pritisnite dugme 5.
- Sačekajte tri minuta, da bi se oslobodilo zaključavanje i izvadite oprane stvari. Nikad ne urite sa otvaranjem vrata.
- Ostavite vratu otvorenom, da bi se mašina mogla malo isušiti.
- Svaki put nakon pranja tkanina ostaju komadi konca i neminovno je očistiti filter (pogledajte „podršku“ i „čišćenje“)
- Da bi se odbegnulo uključavanje mašine za pranje kao rezultat greške (na primer djeca to mogu učiniti) mi vas savetujemo da zatvorite dovodni ventilij vode i da isključite uređaj iz utičnice.

## ODSTRANJIVANJE FLEKA

Ukoliko i nakon tretiranja sa preparatima za bjeljenje fleke ostanu, preporučuje se da ih odstranite prije nego što operete tkanine. Budite pažljivi tokom odstranjivanja fleka kod obojene odeće. Preparati za čišćenje fleka sadrže toksične i veoma zapaljive supstance.

Krv: Natopite fleku od presne krvi sa hladnom vodom. Ostavite je da stoji tako oko jednu noć, za koje će vreme krv koja se izlila omekšati i istrljajte je hlornim krečom.

Boje: Navlažite fleku pomoću tampona, natopljenog trihlor etilenom i na vrhu omeknute površine ne natepašite, da biste omekšali fleku, ponovite nekoliko puta.

Stara fleka od masnoće: Navlažite fleku pomoću tampona, natopljenog trihlor etilenom i na vrhu omeknute površine ne natepašite, sa vrhovima prstiju, a zatim očistite fleku sa vunenom krpicom.

Boje za tkanine: Tretirajte fleku sa preparatom za bjeljenje.

Hemikalije i suho ljepilo: Namokrite acetonom i polako čistite fleku sa blagim trenjem po omekšanoj površini.

Ružica: Prvo natopite fleku acetonom, a zatim trihlor etilenom. Očistite masne ostatke sa vrhom bele tkanine sa preparatom za bjeljenje

Trava: Koristite toplu vodu sa sapunom i malo amonijum hlorida. Očistite ostatke sa preparatom za bjeljenje.

Crveno vino: Potopite u alkalni rastvor, oplavite i natopite fleku sa očetnom i limunskom kiselinom i ako je neophodno ponovo isplaknite. Očistite ostatke sa preparatom za bjeljenje.

Jod: Stavite rastvor natrijevog tiosulfata (\*\*), i ponovo oplaknite.

· Nikad nemojte koristiti aceton. Preparate za bjeljenje koristite jedino kod belih tkanina. Pribeleška: Nakon pranja mogu ostati „tamne fleke“ čak i nakon ispiranja. Razlog za to se može nalaziti u upotrebi male količine preparata odnosno deterdenta za pranje, u takvom slučaju prije sušenja trebata odrediti još jedan ciklus pranja, čime ćete povećati količinu preparata.

## INSTRUKCIJE ZA SUŠENJE

Mašina je sa sistemom za vodni film, koji vrši kondenzaciju isparivanja, koje je nastalo tokom ciklusa sušenja, nešto što je odvajanje od uobičajenih sistema sušenja. Ventilij za vodu treba biti otvoren i crevo za odvod vode se treba nalaziti u odgovarajućoj poziciji tokom pranja. Tjekom sušenja staklena vrata mogu biti topla, zato vas molimo da je ne dirate.

## MAKSIMALNO KORIŠĆENJE CIKLUSA SUŠENJA

Za najbolje rezultate pridržavajte se ka sledećim instrukcijama:

- Maksimum od 2,5 kg. za zdrave tkanine (2 kg. za obimnu i tešku odeću)
- 1,5 kg. za sintetičke tkanine

Gorespomenute šeme daju mogućnost stvarima koje se peru, da se slobodno okretaju u bubnju, a u isto vreme će obezbediti efikasno i jednakvo sušenje.

Ova mašina za pranje sa sušilicom može se koristiti i samo za pranje, koje se centrifugira nakon ciklusa pranja.

## KAKO DA IZABERETE CIKLUS SUŠENJA

Mašina radi sa dva ciklusa sušenja pri različitim temperaturama, sa višom temperaturom sušenja tokom programa za zdrave tkanine, i nišom temperaturom za delikatne programe (sintetičke tkanine). Za odabiranje željene temperature za sušenje, postupite na sledeći način:

- Ne pritišćite dugme 4, koje isključava centrifugu; u suprotno mašina neće sušiti.
- Pritisnite dugme „pola-pun bubanj“ \ S / .
- Okrenite dugme 8 na minute koje se koriste za sušenje.
- Zapazite da nakon pranja i centrifugiranja tajmer 9 će se vratiti u prvoj poziciji. Ako bude odabran program sušenja, ciklus sušenja započinje odmah, a ako to nije slučaj mašina se zaustavlja nakon ciklusa pranja.